TECHE UDINE

MANOSCRITTI

FONDO JOPPI

Manoscritto n. J_MSS_0670_N

I manoscritti che compongono compongono il fondo, assieme alle migliaia di testi a stampa - compresi rari incunaboli e cinquecentine - il Fondo Joppi, sono quasi esclusivamente di interesse friulano. La raccolta si è formata nell'arco di una sessantina di anni grazie alle ricerche di Vincenzo ed Antonio Joppi.

Collocazione:

Biblioteca Civica "Vincenzo Joppi", Udine - Inventario dei manoscritti del Fondo Joppi
https://www.techeudine.it/fondo-joppi
https://www.sbhu.it/

BIBLIOTECA COMUNALE "Vincenzo Ioppi" - UDINE

AUTOGRAFO

N. d' inventario 670

N. progressivo .....

Descrizione

Lettera dell'ab. L. Narducci

in data 7 Maggio 1866

diretta a Vincenzo Joppi

Provenienza Fondo Joppi

Operazioni .....

Tip. Mutilati e Combatt. - Udine

Preg.mo Sig.r Dottore

Non ho potuto prima d'ora riscontrare la sua premurosa via consegnatami dal Co: Giacomo Concina, poichè il Co: Conte è stato per vari giorni fuori di paese. Ecco quanto ho potuto rilevare: Circa il 1800 reduce da Costantinopoli per la via di Vienna il Co: Capis fù ospite per qualche tempo in casa Concina, ove ebbe l'occasione di vedere la pianta della città d'Aquileja in questione, e di cui trasse la copia presentemente posseduta dalla famiglia Capis. Questa pianta è in carta vecchia e molto lacera difesa ed attaccata ad una tela e messa in quadro, la quale porta la seguente manoscritta descrizione senza nessuna data in caratteri stampatelli veneti: = Civitas Aquileja quemadmodum nunc jacet fidelissima Topographia =. Sono segnati i punti e cose principali con parole, come p.e: Piazza, Cucina del palazzo Patriarcale, Duomo, Porta d'Udine, Sitta del Mo- nastero etc. Questa Pianta non ha nessun carattere di originalità. Dal disegno, dal carattere della suddetta descrizione, e accennata indicazione pare del 1500. Circa l'epoca di questa Topografia venne dal Co: Conte Concina interrogato il Nob: Co: Michiele della Torre Canonico dell'Insigne Collegiata di Cividale, il quale rispose: non poter dare categorica risposta sull'epoca a cui si riferisca la copia dell'accennata Topografia, però

essere questa copia d'antica data, e di non ancora veduta di simili. - Una Copia tratta da quella di Concina forse possida il Co: Di Toppo di Udine.

Se posso servirla in altre ricerche, mi onori dei suoi comandi.

All'Archivio Concina non si trovano ne carte, ne memorie relative a questa Tipografia, ne relative al Vescovo antico.

Io, come da bollette staccatemi dal Commissionato Bonini, ho sborsato Aust: L: 5 per avere un busto in scagliola sullo stampo di quello in marmo del nostro lagrimato Prelato Liconi. So, che i busti sono già eseguiti, ma io non ho ancora avuto il mio. Alla stessa condizione sono varj altri, che vengono stampati con le loro ricerche dal Catalogo fatto dalla Commissione Bonini. Quindi questi di io desidererei di sapere come vada questa faccenda, per prendere le opportune determinazioni.

Spiego di ritirare distintamente il Resto ed il Ricevuto. Onori del suo compatimento chi si pregia di essere

Di Lei

Udine 7 Maggio 1866.

Umil: e Divo: Servo

P. Luigi Narducci.

All'Onorevole Signore
D.r Vincenzo Joppi
Udine

BIBLIOTECA COMUNALE "Vincenzo Ioppi„ - UDINE

AUTOGRAFO

N. d' inventario 670

N. progressivo

Descrizione

Lettera dell'ab. L. Narducci

in data 10 Febbraio 1871

diretta a Vincenzo Joppi

Provenienza Fondo Joppi

Operazioni

Tip. Mutilati e Combatt. - Udine

Casarsa del Friuli 10 Febbrajo 1871.

Onorandissimo Sig.re Dottore!

Bonaccio alquanto il grado da potar restare almeno per qualche mezz'ora nella Biblioteca rispondo colla premurosità all'ultima sua pregiatissima.

Il codice, da cui trasse il Fatti i sermoni pubblicati nell'opuscolo, che le ho spedito, è posseduto dal detto Sig. Parroco suo nostro da cui ritrassi, che oltre darle notizia del detto codice, non altro, che forse la potranno interessare.

= Il sottoscritto Parroco (Fatti) possiede un codice membranaceo del secolo XIII, il quale contiene, a quanto sembra, sermoni in onore di S. Tommaso d'Aquino in numero di cinca 200. I detti sermoni seguono alcune leggende, ed un trattato di Teologia morale sui sacramenti, tutto scritto da Mano pure in esso un Rituale Diocesano tanto in prosa fatto il Vescovo Pietro nel 1265, in cui si ordina di pregare per l'Arcivescovo ed Arciduchessa d'Austria; ed in fine v'hanno compresi di vita di Santi a uso della Leggiera del Breviario. =

= Possiede pure il sottoscritto Parroco (Fatti) un libro intitolato Diario del viaggio dell'Arcipreto Bini con pulitura della Repubblica veneta fatto a Roma negli anni 1750 e 1753 per trattare a nome di detta Repubblica l'affare dello smembramento del Patriarcato d'Aquileja nei due Arcivescovadi di Udine e di Gorizia. Diario scritto di mano dello stesso Arcipreto. =

= Il suddetto Parroco Giobatta Dr. Marianini possiede un Salterio in pergamena, che sembra dal secolo XIII. =

= In un Catapan della Chiesa di S. Maria di Rosario si legge la seguente nota: = Anno 680 Friderico Patriarcha Aquilejensi, qui a Vienna discessit Carolo Calvi Imperatori Vitis, primus omnium ex

miracolo per l'Immacolata Concezione della Beata Vergine Maria in Lingua Indiana.=

Questo poi è stato Parroco di Buona conseguito al Prefetto degli Studii nel seminario di Udine M. Luigi Fabris Laurito, e miracolato dal B. Bonifacio da Padova nel 1600.=

Il Cromazio, cui s'indirizza questa lettera, è il Cromazio Aquileiese di cui, potrà ritrovarlo dalla traduzione fatta dal Fontanini di detta lettera stessa, che si legge nel suo Lib. Volume XXVII pag: 106 esistente in questa Biblioteca, a cui la trascrivo.

Cromatio.

Ego vere te et eos ex illis temporibus, quibus veniam Clamacitis ita, qui super iusta vita nostra minime ipsam tuli. Fulsam quidem vel maxima laudabat. Caput vero bonorum, hanc naturam describebat, atque ego audiens virtutem hominis (quam autem talium omnes) et mundum quemcunque eram ad te cupiens; deinde non novi, quomodo examinati et petitis amici. Sed jam pervolo. Et de eorum velut antiquis et aequis amicis, amantes gratiam, mihi ipsi fuerunt, quae non reprehendo, quia minime consonabat. Bene hic jam multi fuerat viginti anni pauper talis patris pauperis, ex hoc vicis ne veni? propter eloquentiae desiderium, sic qui non laborant, et qui voluptate frigit. Comparavi? tantum, quantum ego laudare non valeo. Ac sic forsan non videbitur..... In patria ergo et eram alii Regnicolae apparuit, et theatra venatus est. Nunc vero proficisci video in Palestinam, si ad te venerit, et cum tuis litteris ad eius pergunt, qualem audio, talem vere existimato apud alios. Tui protecto pertes hominis et elegantia amantis et beneficii memoris. Hoc autem laudabimus. Cognitio vero pro laude omnia est, hinc tibi nomen celebre et res gesta, quippe divitiarum copia multo superant.=

Il Fontanini nella sua storia letteraria aquileiese a pag: 123 accenna a questa lettera: = Ad Chromatii nomen

quod attinet quod latine et graece occurrit. Libanii ad Chrysostomum grundam genitii epistolam nondum extare, a me olim latine conversam. = Ea medesima parola senza alcuna aggiunta si legge nel Codice greco da detta opera. Di questa Biblioteca c. 66. Volume 1 pag. 289. Di questa Lettera non fa alcun cenno Fra Bernardo Maria de Rubeis nella sua opera = Monumenta Ecclesiæ Aquileiensis, seu Commentarius historicus Capitis. =, ne Pietro Paolo nella sua prefazione = S. Chromatii Episcopi Aquileiensis tractatus seu opuscula quæ duperstant edita Udine 1823.

Ho visto così alle ricerche dell'ultima sua proprietà ma unitamente la prego a non dimenticarsi di quanto chiesemi coll'ultima mia. La prego poi inoltre, se mai gli fosse di molto disturbo, di fare per mio conto l'acquisto dell'opera del Conte Prospero Antonini Veneto = Il Friuli Orientale =, che potrebbe forse avere col mezzo del Sig. Giacomo de Concina, od altro incontro fisso con suo vistoso indicato le spese, che fosse per abbisognare immediatamente rimesse.

Riverisca distintamente il Papà e il Sig. Vincenzo.
Onori del suo compatimento chi si pregia d'essere

Di lei
Dno. Dno. Veneto

Luigi Nanucci

BIBLIOTECA COMUNALE "Vincenzo Ioppi" - UDINE

AUTOGRAFO

N. d' inventario 670

N. progressivo

Descrizione

Lettera dell'ab. L. Narducci

in data 5 Novembre 1871

diretta a Vincenzo Joppi

Provenienza Fondo Joppi

Operazioni

Tip. Mutilati e Combatt. - Udine

Tarcento del Friuli 5/11 71.

Pregiatissimo Dottore!

Il Cav. di Tarcento nella circostanza del l'ingresso del novello Arciprete P. Pietro di Tarcento desidera di far stampare qualche cosa, e fu a me raccomandato.

Io ho intenzione di pubblicare la Sonetta Sacro-Storica all'Ill. Comune Cavaliere di Tarcento fatta per i voti di lei, che possiede a nostra Biblioteca. Che le pare la mia idea? Sfortunatamente che sono inediti. La prego di dirmi la sua opinione in argomento. Nella lettera mi dovrà dire la intenzione di dare qui che cenno biografico del fatto Ungaro. Per questo le pregherei a darmi notizie quanto più precise intorno alla Prof. Giulio Tarcena, che possiede varie cose dell'Ill. Ungaro. Nella mia nota dirò,

che l'Organo nuovo di S. Daniele di 16 fu
la 1913 finito in patria la bella lettera
pelo l'Ab: Carlo Santaloni, (fu cui si
fanno [illegible] dell'Ab: Val Tonelli: Vannetti pag: 459)
e di l'Ab: giusto Commissio pubblicò poi
fa, mi, a che fu preposto il Collegio in
Udine, questa sua ultima notizia
io ne non so ove la abbia attinta,
credo, che siano attendibili. La prego
di darmi qualche chiarimento in pro-
posito, che valga tolmi d'ogni dubbio.
La prego di ajutarmi con la sua vi-
ta ondigena patria e con la sua
con lata contezza in questa faccenda.
Di tutto e per conoscere un illustre
benemerito e per ciò la prego di
ajutarmi a far bene questa opera, di
a rispondermi a tutte le miserie
che le ho fatto con questa mia, e anche
come quando si ha notizia più o meno
[illegible] [illegible] [illegible] [

non è lungo da spedire.

Le prego tutto, a proseguire a Udine, ed insieme esaminarmi il mio stabilmento, che lo stesso giorno della sua entrata.

La prego d'informarmi a quale tipografia si potrebbe in Udine affidare la stampa, e quale sarebbe spesa per 100 copie in 8vo stretto presso a poco la pagina.

Riverisco distintamente il Sig.r Antonio, il Papà e la Mamma.

Con tutto mio rispetto, pregiandomi d'essere sempre di tutto cuore che con questa mia impresa, mi protesto

Di Vostra Signoria

P. Luigi Manucci.

P.S. La prego d'informarmi quali autori parlino dell'Ungaro. E che dovrei cercare per avere qualche cognizione dell'Ungaro di ne il Tedesco si di Vienna.

BIBLIOTECA COMUNALE "Vincenzo Ioppi" - UDINE

AUTOGRAFO

N. d' inventario 670

N. progressivo

Descrizione

Lettera dell'ab. L. Narducci

in data 14 Aprile 1872

diretta a Vincenzo Joppi

Provenienza Fondo Joppi

Operazioni

Tip. Mutilati e Combatt. - Udine

Vienna li 6 Febbraio 1873

Mia carissima Teresa

Mi è toccata una disgrazia, che mi fece quasi perdere il cervello, ma non posso darvi una piena spiegazione che voglio per la posta colla mia prossima lettera. Basterà che io vi dica brevemente che si tratta di Giacinta, e perciò vi congratulo e vi abbraccio dall'affezione di chi si dice chiamarsi Bo, mi pare che ne l'estinzione dei nostri nomi. Vienna è a mia in pace ma che dirvi di più a cui non sono quasi da buon punto mi pare toccare a un argomento.

La ringrazio dei dubbi del Prof. Fabbro sulla semicoltivata canonica della nostra città e vorrei dal Fabbro l'Epoca della Cattedrale, la notizia riguardante all'altare maggiore l'epoca precisa della morte di S. Domenico Lattanzi Cupano Vicario da [illegible]

Bologna, mercoledì 2 ottobre 1861

Daniele Cancini: Lucca 1861 in due volumi in foglio legati in pergamena con fino carattere.

Che ne dice? Vede la via il caso di mettere in questa Lucchesia, dove, che il mio zio da Milano non sarà difficile, di mandarci un Cortese esemplare nei due volumi, e due stampati, che mancano la Lombardia? Ci è la tenga in mente di ricordarsi. Ho bisogno del mio zio, mi spiego, per ordinare col nome, o di agente qualche cosa per altro fare tutto questo per amore di Dio, io conto a Lei per primo e per ultimo principale.

Quando che ne ha un esemplare di più, pregherei alla Biblioteca a passare da Lucca le ha pregato di comunicarla.

Gli è con pienezza di stima.

Suoi di cuore affezionatissimo

suo obbligatissimo

Luigi Vannucci.

BIBLIOTECA COMUNALE "Vincenzo Ioppi" - UDINE

AUTOGRAFO

N. d' inventario 670

N. progressivo

Descrizione

Lettera dell'ab. L. Narducci

in data 19 Gennaio 1873

diretta a Vincenzo Joppi

Provenienza Fondo Joppi

Operazioni

Tip. Mutilati e Combatt. - Udine

Seminario dell'Annunziata 19 Gennajo 1873.

Proprietà Sig.ri Fratelli

Per quella gratitudine, che professo a tutta
la casa per l'amicizia con cui sempre usò i Signori
Fratelli di onorarmi, e per la tenera pa-
ternità ricevuta, non posso non ringraziare, come
ingegnere, come partecipe di buona parte, e
finalmente d'ha capitale tra loro proprietà, a
che con premura mi sia spedita nell'ultimo del Giornale
di Udine.

Dio conceda all'illustre estinto l'eterno regno
dei giusti, a noi forza di sopportare con cristiana
rassegnazione una tal perdita.
Questo è il voto unanime che a tutti esprimo.
Dal 2 chi scrive un'orologio in amarezza come il
tratto, che volò dal cielo, facendo un'ingresso
nella di piazza.
Dove sempre il loro

Obb.mo e Dev.mo Servo
Ab. Luigi Candussi.

BIBLIOTECA COMUNALE "Vincenzo Ioppi" - UDINE

AUTOGRAFO

N. d' inventario 670

N. progressivo

Descrizione

Lettera dell'ab. L. Narducci

in data 27 Agosto 1873

diretta a Vincenzo Joppi

Provenienza Fondo Joppi

Operazioni

Tip. Mutilati e Combatt. - Udine

Sandanièle del Friuli 27 Agosto 1873

Pregiatissimo Dottore!

Le trascrivo la prima ed ultima parola della lettera (meglio discorso) di monsignor Girolamo Baruffaldi a Papa Clemente VII sopra la vita di Fra Girolamo Savonarola, che si trova in questa Biblioteca Ms. di Giusto Fontanini Tomo LXXXIII in fogli 34 in 8.° cioè dalla pag: 491 alla pag: 539 senza alcuna data scritto in carattere stampatello del secolo XVI bollato in principio con arma prelatizia in originale od almeno copia autentica:

Lettera o discorso di Mons.r D.n Girolamo Baruffaldi a Papa Clemente VII sopra la vita di Fra Girolamo Savonarola.

= Sanctiss.ma ac Beatiss.ma Pater post pauca osculo Beatos =

Octuaginta annos natum ipsa me gravedo admonet, ut senectuti colligam antequam e vita discedam. =

= Io ho consumati, o a dir meglio, strattieti tanti anni in questo traffico del mondo, et chi mi domanderà a che fine Dio da principio mi creò et impose di tale traffico, et quello, che io ci habbia operato per conseguitar tale fine etc.

L'ultima parola di questo discorso sono le seguenti:

= Non molto marauigliarei del loro infelici successi fino al presente. Con poca speranza di meglio se non ci conuertiamo in vera penitenza intimata da tanti mori a superbia nostra et delli padri nostri humiliandosi auanti a Dio =

Dai Mss. della Biblioteca Diplomatum per note autographe Gubertini da Novara Modiolanensis Nolani Bartolomei Patriarchae Aquilejensis. Tomus decimus ut legitur ex Mss. G. F. Tomo LXXXII pag: 9 e 10 in 8.° La trascrivo per intero il documento ove è nominato Mendino di Cividale come

1340 in ex.

Anno 1340 Indictione VIII die octavo Januarij. Vigantibus dictorum civium ac mirum Bonaventure Stanpignanis, Francisco de Civitate Austrie custode, Nofrio ser Ensenini capellano Sancte Thome Civitatensis, Nardino et Martino filio quondam Nofolini de dicta civitate etc. et alijs. Procuratores dominum potanicum Stanpignanum Civitatensium ecclesie et monasterij et specialium deputatos per Sanctissimum in Christo patrem et dominum dominum Bonifacium Dei gratia Sancte Lucie Lodi Nigri Episcopum et patronum quod et inducat Angelotum quondam dominici Sancti de Portiliaya custodem ecclesie civitatis in corporalem possessionem custodie Civitatensis ecclesie, cum dictum quondam Nicolaus quondam Petruli de Civitate ad presens collatus et provisus, requirunt dominum potanicum eidem Angelotto tradere et assignare vacantem hostiam sacristie dicte civitatis ecclesie in signum vere possessionis et tenute custodie memorate. =

Actum in predicta ecclesia Civitatensi. =

Il principio dell'atto dei documenti notarili di Pellegrino. Esso mi fornì spunto per la parte storica della mia memoria, che progredì fino al fine, ma che riesce lunga nella sua parte descrittiva. Prima di presentarlo al pubblico ho voluto dare ai miei fratelli il piacere di conoscerlo.

Le prego d'indirizzare questa prima parte dell'intestazione del contratto fra Pellegrino e la fratellanza di S. Antonio fra quella di Nicolò da Cagli o d'altro notaio e la sua data. Questa notizia, che sfuggì dalla penna, mi è molto interessante.

Le prego di rivedere il fratello d'Antonio e la mamma.

Il fratello mio, Carolina, Giacomo e sua moglie, e la mamma di questa confidandomi le sue istituzioni, de' fanciulli tutti salutano Lei.

Tutti stanno benissimo di salute, di borsa, e di buon umore per godersi Salute tanto per me il prof. Wolf.

Di ricordi del povero diavolo

Suo Aff.mo Amico

Dr. Luigi Pandiani

N.B. Le raccomando la notizia sopra accennata.

BIBLIOTECA COMUNALE "Vincenzo Ioppi" - UDINE

AUTOGRAFO

N. d' inventario 670

N. progressivo

Descrizione

Lettera dell'ab. L. Narducci

in data 11 Novembre 1885

diretta a Vincenzo Joppi

Provenienza Fondo Joppi

Operazioni

Tip. Mutilati e Combatt. - Udine

Egregio Dottore!

Pandemia del Friuli 11-65.

La ringrazio del volume a Lui dal Francesco Barbano, e le inchiudo le lire 5:60 da Lei sborsate.

Quantunque l'opera del Sabbadini sia tanto stimata dal Francesco Barbano, la quale ne fa a dovizia, come mi dice il Prof: Wilamowitz ed altre persone, pure per la Grammatica data avara un piccolo ritratto, e perciò le inchiudo altre £ 5, onde Ella mi acquisti quest'opera del Sabbadini con suo comodo, e mi la spedisca tornata quando avrà opportuno incontro.

Le prego di riverire distintamente il Dr Antonio e la famiglia.

Si conservi sano e che mi abbia sempre per suo

Aff.mo Amico
Luigi Pirandello

BIBLIOTECA COMUNALE "Vincenzo Ioppi" - UDINE

AUTOGRAFO

N. d' inventario 670

N. progressivo

Descrizione

Lettera dell'ab. L. Narducci

in data 3 Luglio 1886

diretta a Vincenzo Joppi

Provenienza Fondo Joppi

Operazioni

Tip. Mutilati e Combatt. - Udine

Al Nobile Luigi
Pregiatissimo Dottore

Pordenone dal Friuli 13 luglio 86.

Ho un mio conoscente di Vienna
in intenzione d'opera se in qualche Archi-
vio o Biblioteca del Friuli si trovino
documenti, che riguardino la famiglia
Crociata, come ordinazioni testa-
menti, contratti, cessioni di beni,
se fino allora predicanti in Friuli la
crociata o dove, come si guardi
abbiano preparato, insomma tutto
ciò che a quella tradizione esistesse
si riferisca in qualche modo a pre-
cisamente intenzione conoscere chi
abbia predicato la Crociata.
La pregherei conoscere qualche
documento la prego indicarmi la data
il luogo, e l'archivio ove si trova.

La prego di perdonarmi se l'abbuso della sua cortesia e tanto per il mio desiderio di mi fondare qualche cosa in argomento a persona, che certo farà buon uso dei documenti, memorie, notizie, che avrò fortunato di comunicargli col suo mezzo ed aiuto.

Procurerò di usare tutta la possibile sollecitudine nel comunicarmi prontamente la notizia desiderata.

Ella scusi l'ardire mia franca, falica, e profana. Dio la conservi!

La prego di ricordo tanto e tanto il Dr Antonio e la sorella.

La prego ricordarmi alla famiglia Bonciva, Cicani - Beltrame, alla Contessa Ceconi - Di Toppo. Dio poi per mio conto un pratico Giovannino Bonchi.

Fermo, di mandarla presto a Venezia
colla famiglia, Caroline, e Virginia
col maestro.
Addio di tutto cuore sempre
del suo

Aff.mo e dev.mo Amico
Luigi Mancinelli.

BIBLIOTECA COMUNALE "Vincenzo Ioppi" - UDINE

AUTOGRAFO

N. d' inventario 670

N. progressivo _____

Descrizione

Lettera di L. Narducci

in data 5 Aprile 1889

diretta a Vincenzo Joppi

Provenienza Fondo Joppi

Operazioni

Tip. Mutilati e Combatt. - Udine

Egregio Dottore!

Ho Nardini Luigi

Pordenone del Friuli 5 Giugno 1869.

Per rispondere con precisione alla sua cortese
oggi ho esaminato gli atti relativi al restauro
degli affreschi di Pellegrino nella Chiesa di
San Lorenzo in Pordenone del Friuli, che si era
fermato a dare opera. Ho trovato, che
nell'Ottobre 1847 venne appaltato per l'importo
non di lire 1847 il lavoro del restauro
suddetto alla Ditta Bortolotti di Padova per
una e nell'atto vennero stipulati i patti, i prezzi
nella quale appalto si diceva, che questa nel Luglio
1848, epoca della sua scadenza, non era ancora
giunta al restauro, che fu compiuto con minuta
postale e dotta e con sapienza pittorica dopo una
proroga accordata sino al 13 novembre
1851, e lavorando essi ordinariamente ogni anno nei
mesi di Agosto, Settembre, Ottobre, in tutti i

ristauri della chiesa di S. Antonio furono
dal governo e comune stimati £: 111/05: 3k.
Offerendosi di ristorarli per costante sua mi-
glior cura. Lasciano che sieno le buone
stagioni abbia il perfezionamento richiedersi.
(illegible) grossi offerti da un negoziante
(illegible) col comune l'uno ami-
chevole. Nuovi danni [illegible] altre
[illegible] ma, per [illegible] assai grandi
molestie [illegible] materie [illegible].
Tutti i beni di S. Antonio, altri [illegible],
[illegible] [illegible] [illegible] [illegible]
[illegible]

[illegible]
Vescovo
Vincenzo [illegible].

BIBLIOTECA COMUNALE "Vincenzo Ioppi" - UDINE

AUTOGRAFO

N. d' inventario 670

N. progressivo

Descrizione

Lettera dell'ab. L. Narducci

in data 6 Giugno 1892

diretta a Vincenzo Joppi

Provenienza Fondo Joppi

Operazioni

Tip. Mutilati e Combatt. - Udine

Egregio Dottore!

Pordenone dal Friuli 6 Giugno 1892.

Ciano maestro a ff. di direttore della nostra Scuola, rammenda volentieri stampare qualche breve memoria nell'occasione della nozza di un suo collega maestro nella stessa scuola.
Le nozze si celebreranno ai primi del p. v. Agosto.
Sfogliando i manoscritti di Giuseppe Fantini si determinò di stampare la Leggenda di Giulio Cesare, dalla quale si unisce la copia. Questa scelta fu fatta nella convinzione, che tale documento riguarda due illustri cittadini di Pordenone, e che si riferisca alla nascita del nostro Ateneo, che rivela il modesto cittadino del Friuli, essendo stato naturalmente attratto il suo temperamento sympatizzato di Giulio, col titolo = Due di Pordenone di

Giuda poemetto postumo di Torquato Tasso.

Il Liliani fece stampare per la prima volta (nel 1604) da Giobattista Valvasone in Udine (altra persona che aveva standa= niale) la sua = Imperitanza di Giuda = La prova è figlia del tipografo Franco= co Vellanini. La lettera di rifarisce a rettifica di errore di una stanza per la prima volta pubblicata dal ristaura= tore dell'arte tipografica in Friuli cittadino di Sandanisle. Anche questa fu una ragione per la scelta. La lettera in discorso è indirizzata dal Vinetti.

Tutti questi apprezzamenti sono fatti =

posti al suo giudizio. La prego dire francamente se il documento merita essere pubblicato, e se in esso ci abbia trovato qualche altro, poiché in tale caso si compiacerebbe dirmelo.

Che io sappia di Giulio Cesare Viviani sono stati stampati tre orazioni e discorsi, versi sonetti ed alcuni componimenti poetici, ma mai sua lettera.

In somma Ella veda e decida. Noi seguiremo fedelmente il suo giudizio.

Tanti saluti al D.r Antona.

Spero vederla fra breve. Si compiaccia sempre di me e mi abbia per sempre suo

Dev.mo Amico
Dott. Luigi Manzoni.

BIBLIOTECA COMUNALE "Vincenzo Ioppi" - UDINE

AUTOGRAFO

N. d' inventario 670

N. progressivo

Descrizione

Lettera dell'ab. L. Narducci

in data 19 Dicembre 1894

diretta a Vincenzo Joppi

Provenienza Fondo Joppi

Operazioni

Tip. Mutilati e Combatt. - Udine

Egregio Dottore,

Approfitto dalla squisita gentilezza della Contessa Caracciolo per farle tenere la presente.

Devo infatti ho ricevuto il mandato del Comune per l'incasso della sta£: 20 quanti£, che le inchiudo, a quitto di pagamento del l'opera da Lei benignamente ceduta per lo stesso prezzo alla Comunale Biblioteca. E del dispiacere a singolar grazia le mando i più vivi ringraziamenti dalla mia riconoscenza. Le sono molto grato dei rispettivi saluti ricevuti ultimamente il D.r Carlo Giulini. Con sommo dispiacere ho sentito dalla Co: Giulia, che è stato alquanto incomodato. La prego di tenermi sempre dalla grazia sua saluto, che auguro a Lei ed al D.r Antonio, ed a tutti i suoi cari Florida prima per molti anni, ai cui cari devo nelle precedenti fatte, nel fine del presente, ed principio del prossimo anno. Dalla sua

Aff.mo amico
Dev.mo Obbl.mo
Jac: Pietro Pandolfi.

Pordenone li 19/12 94.

BIBLIOTECA COMUNALE "Vincenzo Ioppi„ - UDINE

AUTOGRAFO

N. d' inventario 670

N. progressivo

Descrizione

Lettera dell'ab. L. Narducci

in data 16 Novembre 1897

diretta a Vincenzo Joppi

Provenienza Fondo Joppi

Operazioni

Tip. Mutilati e Combatt. - Udine

BIBLIOTECA COMUNALE
DI
S. DANIELE DEL FRIULI

S. Daniele del Friuli 16/11/94.

Egregio ed Ottimo Amico

Rilevato in ritardo dai giornali la sua ben meritata nomina a Presidente della R. Deputazione veneta di Storia Patria avrei subito deciso di venirla in persona a Udine per fare personalmente le mie congratulazioni per la dimostrazione di stima e di affetto dovuta.

Ora Ella vagherà dare nuovo ed efficace impulso agli studii storici per la Regione veneta, ed in modo speciale per il nostro Friuli da Lei tanto amato, e nella sua Storia fatto meglio conoscere colla preziosa raccolta di documenti da Lei fatta ed

illustrati da tanto dotto e splendida mono-
grafia.

Così procrastinando da un giorno
all'altro la mia venuta a Udine per dare
una mano d'impiccio ho ritardato questo
mio doveroso atto di manifestazione di
applauso alla attività dnonificanza,
e di indubbia mia stima e considerazione,
che da altri sarà in giusta misura espressa
prima di una manifestata, ma a
nessuno è inferiore in sacerdote.

Tanti cordiali saluti al D.r Antonio.
Tutti di mia casa uniscono a me nelle
migliori espressioni a Lei ricordati.

Mi abbia per sempre suo

Obb.mo D.re
Sac.: Luigi Narducci.

BIBLIOTECA COMUNALE "Vincenzo Ioppi„ - UDINE

AUTOGRAFO

N. d' inventario 670

N. progressivo

Descrizione

Lettera di L. Narducci

in data 9 Maggio 1898

diretta a Vincenzo Joppi

Provenienza Fondo Joppi

Operazioni

Tip. Mutilati e Combatt. - Udine

Carissimo Dottore

Pordenone dal Friuli 9 Maggio 1898.

Il diploma di Enrico IV Imperatore a Cristallo di Premariacco si trova fra i manoscritti di Giulio Fontanini conservati nella nostra biblioteca comunale Tomo LXXVI a f. 277. È una copia dalla prima metà del 1300, perchè la scrittura è simile a quella degli atti di Gubertino di Navate, che si trovano pure in questa biblioteca. Nel margine superiore staccato dal tempo e dall'uso si legge

Ut certum privilegium imperiale per quod dictus dominus [illegible] de Premariaco contra jurisdictionem Ecclesiæ Aquileiensis.

In Christi nomine Amen. Anno a Dominice millesimo ducentesimo octuagesimo octavo. Indictione prima die decima mensis Julii. In castro Utini in palatio episcopali palacio inferiori Venerabilis patre domino domino Egidio Emanensi, domino presbitero plebano Lucinici, Guidotto de Tenebrago Gastaldione Utini, petro et aliis habitantibus castro Utini. Presentibus de Modoriano et alii plurimis ad hoc vocatis testibus et rogatis. Reverendus in Christo patre Dominus Raymundus Sancte Sedis Aquileiensis patriarcha comisit et mandavit mihi Waltanio notario infrascripto ut quodam privilegium gloriosissimi nominis domini Henrici quarti Romanorum imperatoris sub ejus digillo cereo integro et illeso concessum quondam Cristallo de premariaco et ejus heredibus et consanguineis quod siquidem minime vetustate inciperet confusum mandavit cujus tenor infrascriptus annotatur. Transferebamus et in presentiam formam traducere volens mandavi faceremus et auctoritatem juris interponens eidem transcripto quod valeat tanquam et sicut facit tam in judicio quam extra tanquam originale prodeatur, prodeat quod privilegii talis et tenor. In nomine Sancte et individue Trinitatis. Henricus divina favente clementia quartus Romanorum

Imperator Augustus ad patrimium. Iusta consuetudinem nostrorum antecessorum nagumi ad imperatorum intelleximus, ipse dignum ad retinendam regia magestate nostro remunerare fidele, pecuniam eorum manitum. Sciantis quod ex fidelibus fidelium fiunt ad nos fortibus, nagnum nostrorum fortiora erunt ad [illegible] proptar omnibus Christi nostrisque fidelibus tam futuris quam presentibus notum fieri volumus, qualiter nos ad dilectionem Cristalli fidei nostri de pranandico ad dignam potitionem nostrorum principum tam Teuthonici, quam Italici regni atque lombardici, sed etiam ad Colonensis Archiepiscopi atque Attuariadis penensis ad Ottonis Vanebergensis, Brunonis spirensis, Vuolmici constancensis, petri paduanensis, Ludovici [illegible] episcoporum, nec non quidem Comitum nostrorum Hermanni de [illegible], Iudrici de alsacensis, Iudrici de [illegible], Berengarii de sulzpacho, Goldfredi de Calua, Iudrici ad Ducis de Suevia, Marchionis Vuarnarii ad Marchionis comitis, Alberti de Stadenensis aliorumque multorum nostrorum fidelium ipsum predictum Cristallum adhuc cohaerede ipsius ad consanguineos universos in nostri mundiburdii tuitione suspipimus ad vindicat condicimus ut nagus dux, Marchio, Comes, Vicecomes, Gastaldion, decanus aut aliqua nostri nagni magna uel parua persona predictum Cristallum cum suis consanguineis in se ipsi aut in possessionibus suis aut in alii ullis rebus mobilibus uel immobilibus modo conquisitis, uel ad hec conquirendis inquietare, molestare, diuastare aut in aliquibus ullam injuriam presumat facere. Hoc [illegible] ei damus ut liberam communionem habeant ipsi ad successores eorum sine omni lesione uel alterius condicione in pascuis, in pratis, in silvis, in piscationibus, in nauationibus et in aliis omnibus que ad comunem usum pertinant. Precipimus etiam ut ad placitum non deducatur, nisi ante nos uel successores nostros nagis uel ingenuus. Si quis autem ujus nostri mundiburdii violator. Extitenit. Centum libras auri optimi [illegible] componat, medietatem nostre camere, medietatem

vero dictis hominibus eorumque heredibus. Quod ut firmum sit
et stabilius ab omnibus diligentius inviolabiliter observetur
sigilli nostri impressione sanctam paginam insigniri
precipimus. Ipsum etiam ad damnum ut si quis eorum contra
unda vanno nostro subiacerant, nichil inde componant quod si
imperiali gratia pro ea fidelitate retinenda atque confirmanda
remisimus. Signum domini Henrici quarti Romanorum imperatoris
augusti. Burcardus cancellarius ..... Datum xiiij kalendas
Junij Indictione tertia anno dominice incarnationis millesimo
centesimo nonagesimo octavo Henrico quarto regnante Romanorum
anno quinto imperante autem primo ordinationis ejus undecimo.
Actum est juxta Veronam in Christo domino.

Ego Walterius ..... apostolice et imperialis auctoritatis nota-
rius de mandato predicti domini patriarche huic scripture
privilegium de verbo ad verbum nichil addens vel minuens
aut immutans quod ipsius formam seu sensum vanitate vitia
mutat fideliter conscripsi et in publicam formam redegi.
Unde plena ejusdem tenori confidens publico ministerio
roboratus.

La copia di questo documento è manoscritto nella sua prima
facciata di un foglio di carta bambagina conservato fra gli atti
dell'Archivio. Nella quarta facciata fu legge scritto a carattere
antico 1500 circa quanto appresso da mano ignota=

No. Liiij.

Ecco tutto. Conforto grato ai saluti suoi a voi fratello. Vi
conservino sani. Amici di casa ringraziano della loro memoria.
Non si dimentichino del loro sempre

Vostro Amico
Sac.te Luigi Narducci.

BIBLIOTECA COMUNALE "Vincenzo Ioppi„ - UDINE

AUTOGRAFO

N. d' inventario 670

N. progressivo

Descrizione

Lettera dell'ab. L. Narducci

in data ?.?.

diretta a Vincenzo Joppi

Provenienza Fondo Joppi

Operazioni

Tip. Mutilati e Combatt. - Udine

Carissimo Collard

La ringrazio dei saluti mandati mediante Carducci dall'ottima sua salute e di quella del D.r Antonio. Veggano di premunirsi contro ogni perversa influenza con un generoso vino bruli ogni fava entrando in letto. Specifico accolto da tutti a Bandarola, ma comprato, a forza difficoltà, e ciò dietro impulso e consiglio di altro specifico preventivo antico medico.
Ho ricevuto la sua cartolina del 29 p.p. gennajo, e nello stesso giorno ho spedito Collard con la collezione dei due pezzi di tre centesimi come si trovano nel codice senza alcun dubbio circa la rimanenza della tiratura. Spero che il Prof: Teodoro Wiel abbia ricevuto tutto a tempo opportuno.
Un certo John Milton (che per mia disgrazia non è colpito da lagana influenza) mi ricerca = Diploma di Federico II dato apud Melfiam 1243 in dictione I per gli uomini di Cavaglione, che contiene una lista dei beni d'Eccelino da Romano =

come sfuggito sempre alcun dubbio nella biblio-
teca comunale di Sandaniele. Ho esaminato
i manoscritti del Fontanini, tutti i ragio-
tevi, anche la storia del Varci, ma non
ho trovato il cheato diploma. Sarebbe a
Lei noto questo dilema? Potrebbe indicar-
mi dove si potesse trovare od almeno
avere indicazioni di esso? Dubito, che il
Signor John Milton conoscesse i manoscritti
del Fontanini, che si trovano a Sandaniele,
coi manoscritti dello stesso, che si trovano alla
Marciana od all'Archivio di Stato in Venezia,
se pure il ricercato diploma sia fra i MSS.
del Fontanini. Mi sarebbe proprio un di-
letto sapere e ripetermi subito in prezzo
esto, poichè io altrimenti mando il Signor
Milton a carlo guardare atto del giudi-
dica fotografico friulano.

Tanti miei rispettosi saluti alla Co. Concina e

dell'famiglia Flavio fora portati da Corrado,
Ella poi nel partì per mio conto una
parola alla Carlotta, Costantina, Claudiana
Cesare - Baldrano ed alla Ca: Cesare -
di Foppa ed alla sua Catinatta.
Tanti saluti al Fratello e Sorella. Non
si dimentichi mai del

Suo Aff:mo Amico
Sac: Luigi Manucci.

BIBLIOTECA COMUNALE "Vincenzo Ioppi" - UDINE

AUTOGRAFO

N. d' inventario 670

N. progressivo

Descrizione

Lettera di A. Negri

in data 24 Marzo 1891

diretta a Vincenzo Joppi

Provenienza Fondo Joppi

Operazioni

Tip. Mutilati e Combatt. - Udine

Venezia 24/3/91.

Dall'Archivio di Stato.

Benevola Sig.r Cavaliere,

Quantunque non abbia la fortuna di conoscerla personalmente, mi faccio tanto di cuore, e giacchè tutto di fama, mi permetto di pregarla d'un favore, che per certo Ella potrà ottenere, dacchè è il compianto mio Superiore Comm.re Cecchetti, e tutti i miei colleghi d'ufficio, presso i quali Ella e Padella, mi hanno sempre parlato della Sua squisita gentilezza e cortesia.

Ecco di che si tratta - A mia intera soddisfazione occorrerebbe un'esatta copia legalizzata della seguente atto = Instrumentum emptionis decimarum Villae Portus Naonis per Dominum Presbyterum Laurentium Plebanum Sancti in 1435, die 16 Maii rogatum a

Johannes Philippus de Gaistis de Sacile
notarius publicus, in processu a Cr. 1473.

Il detto istromento di compromissione delle decime di Framezzone avvenne tra il C.i Antonio da Spilimbergo, e il Rev.mo D. Sacile Lorenzo .....

Io feci pratiche presso il Conservatore dell' Archivio Notarile di Udine D. Bernaba per avere copia del desiderato documento, e intesi dal suo Aiut.e Andrea Della Schiava di ritrovarlo, e spedirmelo. Quest'ultimo oggi mi scrive che certo Sig.r Antonio ha domandato l'insinuazione di quell'atto negli atti dell'archivio, e mi aggiunge che avuta avuto da lui la comunicazione che questo documento avrai probabilmente si troverà presso una famiglia di Spilimbergo.

Ciò premesso, io non posso che raccomandarle, Egregio Sig.r Cavaliere, di adoperare le necessarie informazioni, e indirizzarmi presso

quale famiglia fosse di trovar quest'atto, perchè
in seguito a dette notizie vedremo poi come
si potrà fare per avere copia dell'originale.

Scusi per carità del mio soverchio ardire, e desidero
che Ella possa benevolmente compiacersi
per dimostrarmi il suo riconoscimento.

Aggradisca colle espressioni della più
perfetta stima, l'ossequio rispettoso del

Dr Leo Dev.mo

Augusto Segni
Ufficiale presso l'Archivio
di Stato.

BIBLIOTECA COMUNALE "Vincenzo Ioppi „ - UDINE

AUTOGRAFO

N. d' inventario 670

N. progressivo ....

Descrizione

Lettera di G. Nicoletti

in data 1 Ottobre 1889

diretta a Vincenzo Joppi

Provenienza Fondo Joppi

Operazioni .....

TIPOGRAFIA M.'ITILATI E COMBATTENTI - UDINE

46

Pregiatissimo Amico

Visto e considerato che fosse tanto gradito al Conte Leopardo Martinengo, egli a nome mio si prega di rispondere alle seguenti domande, le quali riguardano pubblicazioni di Udine, per le quali vi fece, colla vostra straordinaria erudizione, potreste appagare gli altri desiderj. Eseguita il vostro lavoro, e cominciò.

1 Il primo giornale venuto in luce a Udine fu proprio il Giornale di Scienze nel 1806?

2 Non si sono trovate anteriori di pubblicazione periodiche?

3. Nei 34 anni tra il finire del Pagnini e il cominciare del Giornale politico, non si pubblicò no altri giornali a Udine? Io spero di troppo lungo per supporre la assoluta mancanza.

4. Nel Calendario Municip. 1870 è notato un giornale

nel titolo: Corriere friulano, ecc. si trova anche
nel 1871, vi fu prima o di che natura era esso?—
5 Il Crispo in una interpellanza del 1880 parla di un
giornale irredentista di Udine. Fu del 1870, e
che giornale allora era egli?
6 Si potrebbe sapere, quali giornali abbiano la
biblioteca di Udine, e se si siano smarriti?—
7. Si potrebbe rinvenire a Udine un opuscolo
del Viviani Quirino intitolato: Gli Ospizi di
Nesia, stampato da Vendramini nel 1877 2da edizione?
La prima edizione fu impressa per nozze (cortella fig.
nel titolo: Lettere inedite—
8 Questo opuscolo si trova nella biblioteca comunale?
Lo possiede come prima o seconda edizione?—
9 Vi sono altri lavori del Viviani? S'ignora
Udinese? Si potrebbe avere qualche notizia
di lui?

Per tutte queste domande mi rivolgo alla
vostra dottrina, gentilezza e pazienza
augurami di nuovo e credetemi sempre
in atto di ossequio

Vostro obbligandissimo
Abbate Vincenzo

Venezia 1/10 89.

P.S. Ni prega di Salutare il Consigliere Wolf

BIBLIOTECA COMUNALE "Vincenzo Ioppi „ - UDINE

AUTOGRAFO

N. d' inventario 670

N. progressivo

Descrizione

Lettera di C. Nigra

in data 14 Luglio 1874

diretta a Vincenzo Joppi

Provenienza Fondo Joppi

Operazioni

TIPOGRAFIA M'TILATI E COMBATTENTI - UDINE

Legazione
d. C. Italiana

Parigi 14 luglio 1874

Ill.mo Signor Dottore

Mi pregio d'accusare ricevuta della sua lettera del 12 luglio corrente, nonchè della copia d'un opuscoletto da lei pubblicato per la circostanza del 5° centenario del Petrarca.

Mi rassegno ecc.

di si' gradita unita
la prego di gradire
illmo Signor Dottore
i sensi della mia distinta
considerazione

Ivrea

BIBLIOTECA COMUNALE "Vincenzo Ioppi „ - UDINE

AUTOGRAFO

N. d' inventario 670

N. progressivo _____

Descrizione

Lettera di P. de Nolhac

in data 10 Luglio 1886

diretta a Vincenzo Joppi

Provenienza Fondo Joppi

Operazioni

TIPOGRAFIA M ITILATI E COMBATTENTI - UDINE

Paris, 10 juillet 86

131, rue de Rennes.

54)

Monsieur,

Je suis extrêmement reconnaissant de la bienveillance avec laquelle vous voulez bien aider aux travaux d'un confrère. Votre lettre vient de me fournir un renseignement tout à fait précieux sur Alexandre, et je vous en remercie. Seulement je n'ai pas l'intention d'écrire un travail complet sur l'illustre cardinal ; je me borne à recueillir les documents qui intéressent sa jeunesse et sa carrière littéraire jusque vers 1510 particulièrement ses rapports avec Aldo Manuzio. J'ai pour cela recueilli plusieurs lettres inédites de lui que je publierai l'année prochaine avec d'autres documents relatifs au grand imprimeur

Bénédictus. — Il me semble que, puisqu'un travail complet sur Alexandre reste encore à faire, c'est à vous-même que cette charge incombe, et vous rendrez un vrai service à tous les amateurs de la Renaissance, en publiant l'autobiographie d'Alexandre dont vous avez pris copie.

Pour ma part, ne pouvant espérer d'aller de longtemps encore prendre connaissance de l'original, je serais très heureux que vous voulussiez bien la donner connaissance au public lettré, et je serais le premier à l'annoncer et à l'y applaudir.

Puisque vous voulez bien me témoigner à mes études un intérêt si aimable, permettez-moi de vous demander un renseignement au sujet de cette autobiographie. Y est-il question des rapports d'Alexandre avec Erasme

dans la maison d'Aldo, et y a-t-il des
dates précises indiquant le moment où
Alexandre est parti pour Paris ?
S'il y avait un passage relatif aux
Connaissances d'Alexandre chez Aldo,
particulièrement avec Érasme, comme
ce passage doit être assez court, je
prendrais la liberté de vous en demander
communication. La vérité n'a pour moi
en ce moment qu'un intérêt secondaire,
mais, si par hasard il y a quelque
chose de précis sur Érasme, c'est au
contraire pour moi d'un grand intérêt :
je m'occupe en effet de reconstituer
l'histoire du Voyage d'Érasme en
Italie, et son séjour à Venise en est
un des épisodes principaux.

Excusez, Monsieur, la grande liberté
que je prends en vous demandant ce
service ; votre amabilité m'y
encourage. Veuillez me croire
votre obligé et user de moi au cas

où vous auriez des renseignements
à prendre à la Bibliothèque Nationale
à Paris pour vos propres travaux.

Votre reconnaissant confrère,

P. de Nolhac

Permettez-moi de vous offrir un exemplaire du travail que je viens de publier, il y a deux semaines, sur le ms autographe de Pétrarque, je le mets à la poste en même temps que cette lettre.

BIBLIOTECA COMUNALE "Vincenzo Ioppi „ - UDINE

AUTOGRAFO

N. d' inventario 670

N. progressivo

Descrizione

Lettera di P. de Nolhac

in data 19 Luglio 1886

diretta a Vincenzo Joppi

Provenienza Fondo Joppi

Operazioni

TIPOGRAFIA MUTILATI E COMBATTENTI - UDINE

CARTE POSTALE

Ce côté est exclusivement réservé à l'adresse

Chiar.mo Sig.r Dr. Vincenzo Joppi

Bibliotecario Civico

Udine

Italie

Je vous adresse, Monsieur, mes plus vifs remerciements pour les renseignements de votre lettre. Bien que je ne rentre pas dans mes travaux immédiats, j'en utiliserai certainement un jour. Veuillez agréer ma reconnaissance et compter à votre tour sur mon dévouement empressé.

P. de Rotta

BIBLIOTECA COMUNALE "Vincenzo Ioppi" - UDINE

AUTOGRAFO

N. d' inventario 670

N. progressivo

Descrizione

Lettera di G. Novàk

in data ??????

diretta a Vincenzo Joppi

Provenienza Fondo Joppi

Operazioni

TIPOGRAFIA DI UTILATI E COMBATTENTI - UDINE

35)

Distintissimo signore!

Mi prendo la libertà di presentarmele il Dr Giovanni Novák incaricato dal ministero austriaco per istruzione pubbliche di far studi negli archivi italiani in riguardo alle relazioni di Austria a Italia e recommendabile dal mio amico Dr H. Kretschmayr, chè i suoi rispettuosi complimenti di esprimerle mi incarica.

Le avuto la bontà di mandar al Dr Kretschmayr un indice dei

Documenti riguardanti all' oggetto suddetto dal 1395 al 1420 esistenti nella biblioteca civica (collezione Bianchi) di Udine e pregarei di far preparare mi i documenti indicati principalmente questi del secolo XIV.

Arriverò a Udine al 5 o 6 Novembre.

Scusi l'incomodo, che le arreco e mi creda con tutta stima

il suo devotissimo

Dr Giovanni Novák

BIBLIOTECA COMUNALE "Vincenzo Ioppi „ - UDINE

AUTOGRAFO

N. d' inventario 670

N. progressivo

Descrizione

Lettera di F. Novati

in data 20 Aprile 1888

diretta a Vincenzo Joppi

Provenienza Fondo Joppi

Operazioni

TIPOGRAFIA MUTILATI E COMBATTENTI - UDINE

Novati

GIORNALE STORICO
DELLA
LETTERATURA ITALIANA
DIREZIONE
TORINO, presso E. Loescher

Illustre Signore),

391

altra volta mi è avvenuto, giovandomi dell'aiuto della Direzione dell'Archivio storico per Trieste ecc., di ricorrere alla Sua ben nota competenza ed erudizione in fatto di storia adriese, e non mi ricordo allora invano alla Sua non meno nota cortesia. Laonde oggi mi faccio lecito di indirizzarmi direttamente a Lei, lasciata da parte gli intermediari, nella lusinga che anche questa volta la mia fiducia nella Sua erudita liberalità verrà largamente esaudita. Ecco adunque, illustre e gentilissimo Signore, lo scopo di questa mia lettera. Io sto preparando uno studio, fondato in gran parte, sopra materiali fin qui rimasti inediti, intorno a Giovanni da Ravenna celebre letterato del sec. XIV, che fu

cancelliere di Francesco Novello da Carrara ed amico de' più illustri uomini del suo tempo. Ora risulta da alcuni documenti, comunicati già dall'Abbate Degani a Girol. Tiraboschi; e da questo ultimo utilizzati nella sua Storia della Letter. Ital. (T. V. L. III), che Giovanni visse parecchi anni ad Udine, dove tenne pubblico ufficio e fu molto apprezzato come insegnante. L'Organo aggiunge che negli atti pubblici del Consiglio di Udine dell'Ottobre 1389, del 28 Genn. 1390, del 21 aprile stesso anno, dell'Apr. 1392 ed infine del 1402 si trova fatta menzione di varie deliberazioni prese a suo favore. Codeste deliberazioni però non furono dall'Organo se non semplicemente riassunte; onde a me sarebbe gran comodo per le mie indagini sul Ravennate conoscerle per esteso e nella forma genu-

na. Potrei io ripromettermi dalla Sua squisita cortesia un tanto favore? La domanda è fuor di dubbio assai indiscreta; ma la riputazione della Sua benignità e verso gli studenti è tale che mi dà animo ad avanzarla. Non mi resta pertanto se non di pregarla a gustare la mia libertà ed aggradire la sincera testimonianza della mia alta stima e gratitudine.

Di Lei, illustre Signore,

dev.mo

Prof. Francesco Novati

Firenze, 20 aprile '88
Via de' Conti, 11.

BIBLIOTECA COMUNALE "Vincenzo Ioppi „ - UDINE

AUTOGRAFO

N. d' inventario 670

N. progressivo

Descrizione

Lettera di F. Novati

in data 24 Aprile 1888

diretta a Vincenzo Joppi

Provenienza Fondo Joppi

Operazioni

TIPOGRAFIA MUTILATI E COMBATTENTI - UDINE

Illustrissimo Signore

io non so davvero come ringraziarla della squisita cortesia e della sollecitudine gentilissima con la quale Ella si è compiacente a quanto in modo così pieno, così soddisfacente i miei desiderii. Certo io non potevo attendere da Lei se non simili tratti di bontà; ma tuttavia questi hanno superato la mia aspettativa. Gradisca, La prego, illustre e gentilissimo signor dottore, l'espressione della mia felicitata gratitudine con la considerazione con cui ho gliela invio e mi abbia sempre tutto suo

devotiss. ed obblig.mo

J. Novak

Firenze 24 Apr '88.

CARTOLINA POSTALE

DIECI CENTESIMI

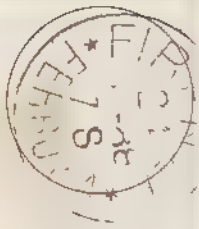

87

All'Ecc. Signore

Cav. Dr V. Joppi

Direttore della Biblioteca di

Udine

NB. Su questo lato non deve scriversi che il solo indirizzo

BIBLIOTECA COMUNALE "Vincenzo Ioppi „ - UDINE

AUTOGRAFO

N. d' inventario 670

N. progressivo

Descrizione

Lettera di F. Novati

in data 24 Aprile 1898

diretta a Vincenzo Joppi

Provenienza Fondo Joppi

Operazioni

TIPOGRAFIA MUTILATI E COMBATTENTI - UDINE

GIORNALE STORICO
DELLA
LETTERATURA ITALIANA
DIREZIONE
Torino, presso la Ditta Ermanno Loescher
e C.ie Via Carlo Emanuele II N.° 1

Milano, 24 IV 98
Borgo Nuovo, 18

Gentilissimo e chiarissimo Sig.r
Dottore,

La sommà cortesia colla quale Ella s'è compiaciuto altre volte aiutarmi ne' miei studî mi dà ardire a nuovamente importunarla oggi che appunto ad uno scrittore friulano ho rivolta l'attenzione. Si tratta d'quel Piero de' Liberi da Premariacco (oggi Premariacco), sul quale l'egregio Conte Francesco di Manzano recò nelle sue "Memorie biografiche de' letterati ed artisti friulani", Udine, 1884, p. 85, alcune brevissime notizie. Essendo io venuto per fortunato caso in possesso del Flos bellandi che detto Piero ha finito nel 1409 per ordine di Nicolò marchese d'Este, ed avendo l'intenzione di darlo alla luce, brameresi qualche altro elemento per illustrare un'

ze nella casata de' Liberi e da fiorire
altresì, del quale non si hanno finora
stampate soggiunte biografie esatte. Il
D'Annunzio lo disse invero "fiorito
nel sec. XV"; ma invece il suo "fiorisse" deve
ogni certo volersi nel sec. XIV, giacchè
ei dovette nascere ne' primi lustri del tre-
cento.

Ella certo, egregio Sig. Dottore,
che ha così mirabil cognizione della
storia politica e letteraria del suo
paese, potrà venirmi in aiuto, indi-
candomi, se fonte a quale fonte mi
convenga ricorrere per ricostruire la genesi
che aggiunga o tolga la vita a questo
valente friulano. Non oso quindi di
aggiungere altre preghiere, mentre anticipo
vivissimi e più sinceri ringraziamenti
per la comunicazione che vorrà farmi,
pur lieto di ripertermi con sensi di
antica e profonda stima

Del Suo ed obbl.mo Suo

Fiorini

P.S. Ho visto, naturalmente, il Livraghi; ma ciò che mi premerebbe sapere se esistono trattative di vendita o a Civitale di documenti notarili o altri concernenti fiere dei Libri. E in Civitale a chi potrei in caso rivolgermi per far eseguire qualche indagine?

12)

BIBLIOTECA COMUNALE "Vincenzo Ioppi „ - UDINE

AUTOGRAFO

N. d' inventario 670

N. progressivo .....

Descrizione

Lettera di F. Novati

in data 29 Aprile 1898

diretta a Vincenzo Joppi

Provenienza Fondo Joppi

Operazioni .....

TIPOGRAFIA MUTILATI E COMBATTENTI - UDINE

Illustre Signor Dottore, Milano, 29 IV 98

Le sono infinitamente obbligato della cortese ospitalità, con cui Ella ha voluto accogliere la mia domanda, e della premura che Ella ha posto nel compiacermi. Ho veduto il Liceti, e quanto Ella ha voluto favorirmi, mi è già pregiato, poiché ho saputo intanto che il detto personaggio era a Padova nel 1383 e che un esemplare del suo libro è conservato nella Libreria Soranzo di Venezia. Questa mattina il Sig. Calogerà mi scrive che ha cercato, per quanto ci sappia di vedere che il libro proviene di lassù, ma non ha potuto ancora trovarlo. Spero presto una edizione più facile, giacché le figure non sono nel codice così studiatamente eseguite come nel testo, che è impossibile separare questo da quelle.

Gradisca espressioni del mio privilegio del 1881, che mi gentilmente mi offre di dare prossimamente in Torino, dei Liberi di Bremanicco; ed io ambo ch'Ella mi fosse stato un di più caro due anni fa, che mi fosse stato un di più caro due anni fa, che mi fosse stato un di più caro due anni fa, che

CARTOLINA POSTALE ITALIANA

(CARTE POSTALE D' ITALIE).

All'Ill.mo Sig.r Dr. Cav.r Vincenzo Joppi
Bibliotecario della Comunale di
Udine

NB Sul lato anteriore della presente si scrive solta [illegible].

BIBLIOTECA COMUNALE "Vincenzo Ioppi „ - UDINE

AUTOGRAFO

N. d' inventario 670

N. progressivo

Descrizione

Lettera di F. Novati

in data 4 Maggio 1898

diretta a Vincenzo Joppi

Provenienza Fondo Joppi

Operazioni

TIPOGRAFIA M.'ITILATI E COMBATTENTI - UDINE

Gentilissimo sig.r Dottore, Milano 4 V 98

mille vivissime grazie per l'invio dell'interessante documento concernente Cristallo da Cremariacco. Se Ella potrà farmi mandare l'esatta indicazione della Miscellanea del Jon Jonsius ove è tratto, mi sarà assai caro. Per quella di Venezia all'autorità [illegible] tanto grande in materia di storia friulana, io rimango neutro ed astante; non mi do del tutto persuadere che Maestro Piero veramente così specialmente di Cividale; ed è probabile l'esser che la sua famiglia, originaria di Cremariacco, se ne fosse poi allontanata, trapiantandosi a Cividale fin da' tempi di Cristallo. Comunque sia, io le son tenutissimo del dono gentile e della cortese concessione di ellermi per [illegible].

Ed ora mi permetta una domanda. Ella mi scrisse il 27 aprile che di fuori e dell'opera sua Zaccaria Montanini nella sua opera Dell'Eloquenza Italiana e me ne citava cap.° I del libro III ed il cap.° II. Una nelle edizioni ch'io ho sotto mano dell'opera del Montanini, Venezia 1737, la Eloq. è divisa in soli due libri ed in nessuno di essi v'ha ricordo di Piero. Dissolta [illegible] la chiave del problema?

Di nuovo i più cordiali ossequi ed auguri pel [illegible] dall'altro suo

Aff.mo [illegible]

Il lavoro [illegible] l'edizione è già [illegible]

CARTOLINA POSTALE CON RISPOSTA

(Cent. 15.)

NB. Alla presente è unita la parte de la risposta

Al Ch. Sig.r D.r Cav.r Vincenzo Joppi

Direttore della Biblioteca Comunale di

Udine

NB. Sul lato anteriore della presente si scrive soltanto l'indirizzo

(Provincia di .....)

BIBLIOTECA COMUNALE "Vincenzo Ioppi „ - UDINE

AUTOGRAFO

N. d' inventario 670

N. progressivo

Descrizione

Lettera di F. Novati

in data 7 Giugno 1898

diretta a Vincenzo Joppi

Provenienza Fondo Joppi

Operazioni

TIPOGRAFIA MUTILATI E COMBATTENTI - UDINE

Gentilissimo sig.r Dottore,

Milano, 7 VI '98

Ella è veramente con me d'una cortesia che mi confonde, e per la grande non so come esprimerle la mia vivissima obbligazione. La notizietta di Ella ha letta nella copia del diploma imperiale di S. Daniele del Friuli mi pare molto interessante e la prestazione della Libertà di Cividale, e le conseguenze varie di fro val. Io conto pubblicare il documento in appendice al mio lavoretto sulle cadute del Patr. Pirichard ed aveva pensato con gran piacere le congiunzioni di Ella mi dia aver rilevato confortando il documento

Mi duole assai di non potere per ora in che desidera rispetto al prof. Bonini - la persona cui Ella allude sta benissimo, ci ho stupito, ma ho da tempo a cagione di molte e dolorose cose che avrebbe troppo toccare, ho rotto con esso ogni rapporto personale.

Mi abbia cordialmente

suo dev.mo ed obb.mo

CARTOLINA POSTALE ITALIANA

(CARTE POSTALE D'ITALIE)

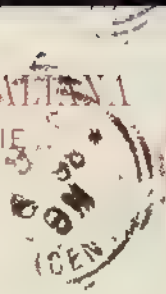

Illustrissimo Signore

Dr Cav.re Vincenzo Joppi

Bibliotecario della Comunale

Udine

NB Sulla metà riservata all'indirizzo scrivere solta ...

BIBLIOTECA COMUNALE "Vincenzo Ioppi „ - UDINE

AUTOGRAFO

N. d' inventario 670

N. progressivo .....

Descrizione

Lettera di F. Novati

in data 3 Gennaio 1900

diretta a Vincenzo Joppi

.....

Provenienza Fondo Joppi

Operazioni .....

.....

TIPOGRAFIA MUTILATI E COMBATTENTI - UDINE

Chiarissimo Sig.r Cavaliere, Cremona, 3 I 1900

Scrivo precipitosamente [illegible]

consenta che in occasione del suo nuovo anno io le presenti i miei migliori auguri di felicità e di salute. Ella avrà già saputo come, cogliendo nella ricorrenza del Centenario di passaggio per Udine di Pietro Zorutti da Vienna, ove si recava alla Commissione per procurarmi la soddisfazione di rivedere rivista e ringiovanita così, quasi di sorpresa, una delle più preziose miniere che mi procurarono le mie indagini tra libri di brevi manoscritti sventuratamente Ella era assente dalla città, e quindi a me riesce impossibile ottenere quanto m'ero proposto.

Or ecco caro commendatore che la predetta occasione del Glossario Muratoriano, rimasta sospesa di più mesi, per colpa di svariate circostanze, che per esser condotta a compimento. Ella prima di terminarla, a me torna caro far cenno di un codice posseduto copia della lettera che Ap. Zeno aveva scritta, a proposito del libro di Pietro, a Mr. Fontanini addì 4 luglio 1699, la quale è il frutto di tutte le notizie che il Fontanini ed il Liruti (III, 27 sgg.) vollero sull'argomento. Immagino che detta lettera debba pur sempre esistere tra i mss. della Bibl. di S. Daniele. Vorrebbe Ella esser tanto gentile da impetrarmene da quel Bibliotecario una copia fedele?

Tutto suo

CARTOLINA POSTALE ITALIANA

(CARTE POSTALE D'ITALIE).

NB. Sul lato anteriore della presente si scrive soltanto l'indirizzo.

Cividale
al 5 Gen. 1900

12)

99

All'Illustrissimo Signore

Dr Cav.r Vincenzo Joppi

Direttore della Civica Biblioteca

Udine

(Friuli)

BIBLIOTECA COMUNALE "Vincenzo Ioppi „ - UDINE

AUTOGRAFO

N. d' inventario 670

N. progressivo .....

Descrizione

Lettera di F. Novati

in data 3 Gennaio 1900

diretta a Vincenzo Joppi

.....

Provenienza Fondo Joppi
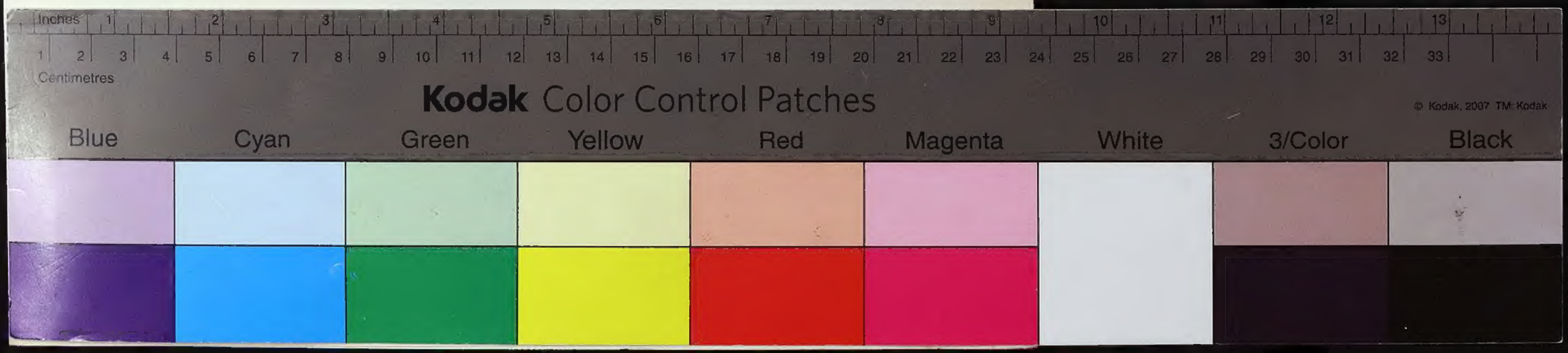
Operazioni .....